

# I. C. Viale Libertà - Vigevano

Viale Libertà, 32 - 27029 Vigevano - Cod. Mecc. PVIC83100R -  
Cod. Fisc. 94034000185

---

## Piano Triennale dell'Offerta Formativa

a.s. 2022-2025

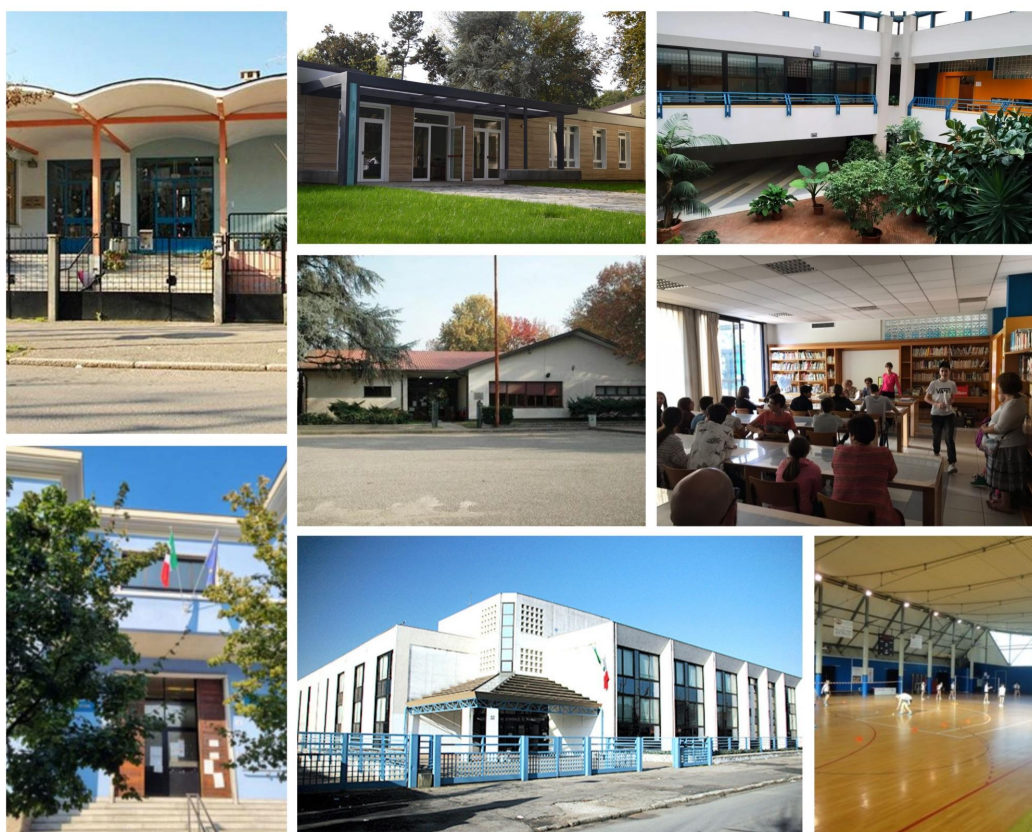

---

<https://www.icvialelibertavigevano.edu.it>

---

Istituto Comprensivo Viale Libertà  
Vigevano

*"È buona la scuola che, attraverso la propria  
progettualità,  
mette in relazione, crea legami, affinità,  
comprensione reciproca;  
apre all'altro, al diverso, al nuovo.  
È buona la scuola che rende capaci di  
costruire non muri, ma ponti".*

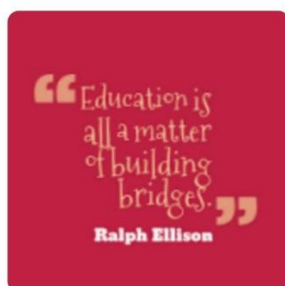

R. Ellison,  
Uomo invisibile,  
Einaudi

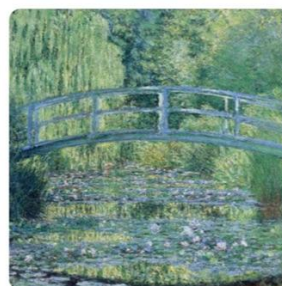

C. Monet,  
Lo stagno delle ninfee,  
Musée d'Orsay, Parigi

## **INDICE**

### **SEZIONE 1: CHI SIAMO**

1.1 Le nostre scuole.....	p. 4
1.2 Scuola dell’Infanzia.....	p. 6
1.3 Scuola Primaria.....	p. 8
1.4 Scuola Secondaria di primo grado.....	p. 10

### **SEZIONE 2: LABORATORI E AMBIENTI INNOVATIVI**

2.1 Area umanistica.....	p. 12
2.2 Area scientifico-tecnologica.....	p. 12
2.3 Area linguistica.....	p. 14
2.4 Area per il supporto e l’inclusione.....	p. 14
2.5 Area linguaggi non verbali.....	p. 15

### **SEZIONE 3: PROGETTI**

3.1 Offerta formativa.....	p. 16
3.2 Progetti in collaborazione con enti esterni.....	p. 19
3.3 Percorsi antidispersione sovvenzionati dal PNRR.....	p. 22

### **SEZIONE 4: L’ORGANIZZAZIONE DELL’ISTITUTO E LE SUE RISORSE**

4.1 Organigramma e Funzionigramma.....	p. 23
--	-------

### **ALLEGATI**

Documenti strategici, sito web, allegati al PTOF, contatti.....	p. 25
---	-------

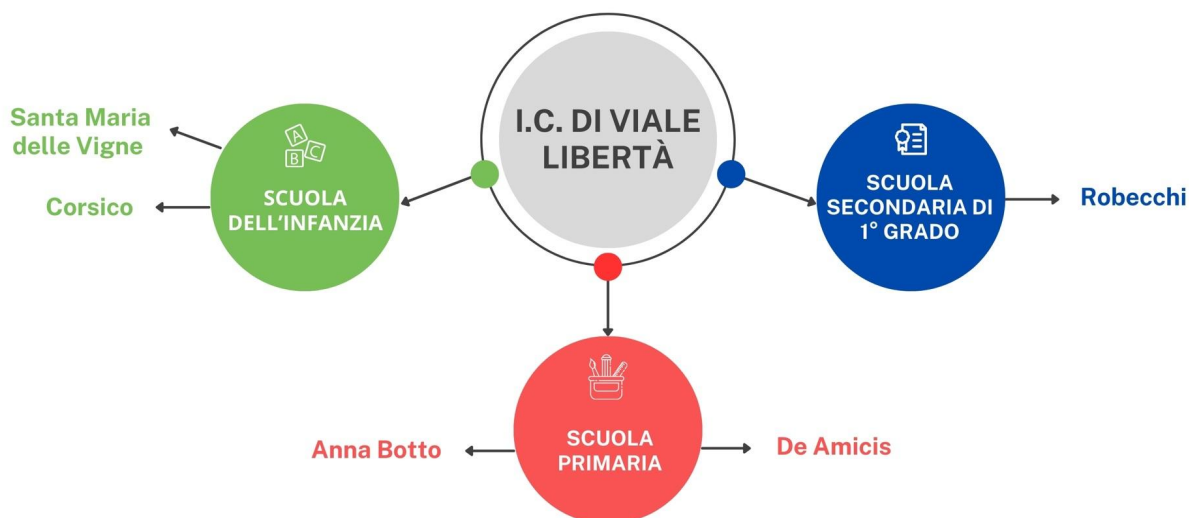
**SEZIONE 1: CHI SIAMO****1.1 Le nostre scuole**

Dal 1° settembre 2013 si è costituito l'Istituto Comprensivo Statale di Viale Libertà che, raccogliendo i tre ordini del percorso formativo (scuola dell'infanzia, scuola primaria e scuola secondaria di 1° grado), garantisce un iter scolastico attento alla continuità educativa e didattica degli alunni.

La sede centrale dell'Istituto è presso la Scuola Secondaria di I Grado "G. Robecchi" in Viale Libertà n° 32, dove si trovano gli uffici di presidenza e segreteria. La comunicazione interna tra sede centrale e sedi staccate è assicurata da circolari, dalla telefonia e da una rete di caselle di posta elettronica. Ciò rende possibile la trasmissione tempestiva di direttive, notizie, informazioni e materiali necessari al coordinamento delle attività dei Docenti.

Il nostro Istituto è anche titolare di un sito web, dal quale si può accedere per visionare momenti peculiari della vita scolastica e per informazioni in merito ai Documenti fondanti dell'Offerta Formativa.



L'istituto Comprensivo di Viale libertà si compone di:

- due scuole dell'infanzia;
- due scuole primarie;
- una scuola di secondaria di primo grado.



**01.**

**Corsico**

Codice: PVAA83101N  
Indirizzo: Viale Libertà, 44 Vigevano  
27029 Vigevano

**02.**

**Santa Maria delle Vigne**

Codice: PVAA83102P  
Indirizzo: Via Santa Maria, 56  
Vigevano 27029 Vigevano



**03.**

**De Amicis**

Codice: PVEE83101V  
Indirizzo: Viale Libertà, 46  
Vigevano 27029 Vigevano



**04.**

**Botto**

Codice: PVEE83102X  
Indirizzo: Via Santa Maria, 58  
Vigevano 27029 Vigevano



**05.**

**Robecchi**

Codice: PVMM83101T  
Indirizzo: Viale Libertà, 32  
Vigevano 27029 Vigevano



## 1.2 SCUOLA DELL'INFANZIA

*È il primo approccio alla vita sociale. In ottemperanza a quanto indicato nelle Indicazioni Nazionali per il curricolo e nella più recente Legge n. 107 o “Buona Scuola”, la scuola dell’infanzia promuove nel bambino la conquista dell’identità personale, l’autonomia e lo sviluppo delle capacità affettive e di relazione attraverso molteplici esperienze che coinvolgono tutti i linguaggi: corporeo, espressivo-linguistico, logico-matematico, artistico. La metodologia riconosce come suoi connotati essenziali la valorizzazione del gioco, l’esplorazione, la ricerca, la vita di relazione.*

### Scuola dell’infanzia “Cesare Corsico”

La scuola dell’infanzia C. Corsico, situata nel quartiere Cascame (Viale Libertà 44), è costituita da un edificio situato tra la scuola primaria De Amicis e il Palabonomi. La scuola è composta da 6 sezioni omogenee per età ed è suddivisa in due zone:



- una zona (ex nido Gusberti) è riservata alle 2 sezioni dei piccoli (3 anni). E’ strutturata con ambienti confortevoli, accoglienti e colorati, adatti ai bambini alla loro prima esperienza scolastica. Ha a disposizione un refettorio, un’aula di pittura e un salone adibito a spazio psicomotorio e a dormitorio;

- l’altra zona è riservata alle 2 sezioni dei mezzani (4 anni) e alle 2 sezioni dei grandi (5 anni) e ha a disposizione un ampio salone utilizzato per le attività psicomotorie e per l’accoglienza, un refettorio e un laboratorio di informatica.

Entrambe si affacciano su di un ampio giardino attrezzato con grandi giochi in legno.

Le insegnanti sono dodici titolari e una di sostegno e operano con competenza e professionalità nella scelta dell’offerta formativa, dando valore al bambino nel rispetto delle diversità e necessità di ognuno. Vi sono inoltre 4 collaboratrici scolastiche statali e tre persone addette alla mensa (esterna).

### Scuola dell’infanzia “Santa Maria delle Vigne”

La scuola dell’infanzia Santa Maria delle Vigne è situata alla periferia della città, è costituita da due edifici, collocati in un ampio giardino attrezzato con grandi giochi in legno. Le sezioni sono sei eterogenee con 2 saloni e 2 sale per la mensa.

**Laboratori didattici:** informatica, psicomotricità.

La struttura per sezioni eterogenee garantisce la continuità dei rapporti fra adulti e bambini, facilita processi di identificazione, consente di attuare progetti mirati, favorisce la predisposizione coerente di spazi, ambienti e materiali. Le insegnanti operano con competenze professionali, nella scelta di contenuti e strumenti, dando valore al bambino, nel rispetto delle diversità e necessità di ognuno. Le sezioni D - E nascono nell'ambito della sperimentazione ministeriale ASCANIO (Attività Sperimentale Coordinata Avvio Nuovi Indirizzi Organizzativi). Negli anni la scuola è stata oggetto di numerosi interventi migliorativi soprattutto nella realizzazione di spazi strutturati educativi: pittura, ricerca esplorazione del suono, attività manipolative, sensoriali e cognitive di ispirazione montessoriana.



<b>ORARIO - Scuola dell'infanzia "C. Corsico" e "Santa Maria delle Vigne"</b>	
<b>Dal lunedì al venerdì</b>	
7:30 - 8:00	Prescuola
8:00 - 9:00	Accoglienza
9:00 - 12:00	Attività didattiche
12:00 - 13:00	Pranzo
13.00 - 15:00	Attività educative/riposo
15:00 - 15:30	Merenda
15:45 - 16:30	Uscita
<b>Servizi Comunali (a pagamento)</b>	
16:30 - 18:00	<b>Post - scuola</b>
Dal lunedì al venerdì dalle 12:00 alle 13:00	<b>Servizio Mensa</b>  <i>I pasti giungono a scuola negli appositi contenitori e distribuiti da personale qualificato. La vigilanza è garantita dai docenti in servizio.</i>
	<b>Trasporto scolastico</b>  <i>Tutti i giorni con scuolabus</i>

### 1.3 SCUOLA PRIMARIA

*Nella scuola primaria si dà continuità alle abilità sviluppate nella scuola dell'infanzia, mantenendo il bambino al centro del processo di apprendimento.*

*Attraverso l'acquisizione graduale di abilità e conoscenze, lo studente diventa competente nei diversi ambiti del sapere e del saper fare, in relazione alla propria lingua madre, alla lingua inglese, alle discipline di tipo matematico-scientifico, ai compiti di cittadinanza attiva, all'espressione culturale in tutte le sue forme. Inoltre, in questa fase evolutiva, il bambino inizia a riflettere su se stesso, "imparando ad imparare" cioè a far propri metodi e strategie per raggiungere i traguardi attesi.*

#### Scuola primaria "E. De Amicis"

La Scuola Primaria E. De Amicis è la prima tra le tre scuole che si incontrano immettendosi in Viale Libertà. È situata all'interno di un edificio adibito ad uso scolastico fin dal 1936, anno della sua costruzione. Successivamente sono stati effettuati interventi di ristrutturazione ed ampliamento. La scuola fu intitolata ad Edmondo De Amicis per volere dei docenti che



allora vi insegnavano; la scelta fu dettata dalla sua ricca produzione di libri per ragazzi e soprattutto dalla sua opera maggiore, "Cuore", nella quale tratteggiò indimenticabili figure di alunni di una scuola elementare. Fino all'anno scolastico 2012/2013 è stata sede di Dirigenza e di Segreteria; nell'ambito della verticalizzazione e dimensionamento scolastico, nel settembre 2013 la Scuola De Amicis è entrata a far parte dell'Istituto Comprensivo

Statale di Viale Libertà. Attualmente l'edificio si sviluppa su due piani suddivisi in ala nord ed ala sud, collegati tra loro da due corridoi; per alcune attività temporanee è disponibile anche un seminterrato spazioso e ben aerato. Al primo piano si trovano otto aule, tre laboratori, una biblioteca o sala lettura; da questo piano si può accedere al giardino interno alberato ed alla palestra. Al secondo piano si trovano otto aule, l'Aula Magna, gli uffici che fino all'anno 2012/2013 erano di Dirigenza e Segreteria e che sono ancora, in parte, funzionanti. Le classi possono usufruire di ampie e luminose aule, due spazi mensa, una palestra ben attrezzata, una sala-teatro completa di impianti per la messa in scena di spettacoli, un laboratorio di informatica-audiovisivi, uno linguistico, uno fonologico, una ben fornita biblioteca per gli alunni, attiva per il servizio prestito o come sala di lettura. Poiché gli alunni possono usufruire dei Servizi integrativi di Tempo Anticipato (7.30 – 8.00) e Tempo Posticipato (16.30–18.00), sono funzionanti aule per questi servizi. Ogni piano è dotato di servizi igienici, anche per portatori di handicap, di uscite, di scale di sicurezza e di un



ascensore che collega tutti i piani. Pur essendo una costruzione che non si può certamente definire ultra moderna, il personale docente e non docente opera quotidianamente con efficienza ed entusiasmo per renderla accogliente e funzionale, trasmettendo agli alunni l'interesse per lo studio, la volontà di migliorare e stimolandone la creatività.

<b>ORARIO - Scuola primaria "E. De Amicis"</b>	
<b>Tempo scuola 40 ore settimanali</b>	<b>Servizi comunali</b>
<p><b>Dal lunedì al venerdì</b></p> <p>Mattino dalle 8:30 alle 12:30</p> <p>Pomeriggio dalle 14:30 alle 16:30</p>	<p><b>Mensa:</b> dal lunedì al venerdì dalle 12.30 alle 14:30.</p> <p><i>I pasti giungono a scuola negli appositi contenitori e distribuiti da personale qualificato. La vigilanza è garantita dai docenti in servizio.</i></p> <p>La vigilanza è garantita dai Docenti in servizio.</p>
<b>Altri servizi comunali</b>	
<p><b>Dal lunedì al venerdì</b></p>	<p><b>Prescuola:</b> dalle 7.30 alle 8.25.</p> <p><b>Post Scuola:</b> dalle 16.30 alle 18.00.</p> <p><b>Trasporto:</b> tutti i giorni con scuolabus.</p> <p>(Servizi a pagamento, con gestione da parte dell'Amministrazione Comunale).</p>

### Scuola primaria "Anna Botto"

Intitolata a una maestra attiva nella guerra partigiana e vittima del nazifascismo, la Scuola Primaria Anna Botto è situata in un'area periferica in prossimità del più importante centro sportivo cittadino. L'edificio è formato da quattro palazzine, collegate tra loro in un unico corpo, immerse in un ampio spazio verde con piante ad alto fusto. Contigue alla scuola primaria sorgono la Scuola dell'Infanzia Santa Maria delle Vigne e una palestra circondata da un cortile a prato, utilizzata abitualmente dagli alunni di entrambi i plessi scolastici. La scuola condivide i Progetti inclusi nel Piano dell'Offerta Formativa



dell'Istituto Comprensivo Viale Libertà. In particolare, tutte le bambine e i bambini sono coinvolti nei laboratori di musica (canto e strumento musicale) e di educazione motoria e avvio alle discipline sportive. Le bambine e i bambini che necessitano di percorsi di alfabetizzazione e di facilitazione in lingua italiana sono accolti in laboratori finalizzati all'integrazione e al sostegno didattico. La scuola è aperta agli eventi ricreativi, culturali e sportivi provenienti dal territorio, occasione di coinvolgimento delle famiglie.

ORARIO - Scuola primaria "A. Botto"	
Tempo scuola 40 ore settimanali	Servizi comunali
<b>Dal lunedì al venerdì</b>  Mattino dalle 8:30 alle 12:30  Pomeriggio dalle 14:30 alle 16:30	<p><b>Mensa:</b> dal lunedì al venerdì dalle 12.30 alle 14:30.</p> <p><i>I pasti giungono a scuola negli appositi contenitori e distribuiti da personale qualificato. La vigilanza è garantita dai docenti in servizio.</i></p> <p>La vigilanza è garantita dai Docenti in servizio.</p>
Altri servizi comunali	
<b>Dal lunedì al venerdì</b>	<p><b>Prescuola:</b> dalle 7.30 alle 8.25. <b>Post Scuola:</b> dalle 16.30 alle 18.00.</p> <p><b>Trasporto:</b> tutti i giorni con scuolabus.</p> <p>(Servizi a pagamento, con gestione da parte dell'Amministrazione Comunale).</p>

#### 1.4 SCUOLA SECONDARIA DI PRIMO GRADO

*Approfondisce e completa il percorso intellettuale e lo sviluppo della personalità di ciascun alunno, favorendo l'acquisizione di un metodo di studio, il consolidamento delle capacità critiche, la padronanza dei diversi linguaggi comunicativi. Orienta alle scelte future attraverso la conoscenza diretta dei contesti di studio e di qualifica professionale presenti nel territorio.*



**Scuola secondaria di primo grado “G. Robecchi”**

La Scuola Secondaria di primo grado G. Robecchi, precedentemente presso una ex-fabbrica, dall'anno scolastico 1994/1995 gode di una nuova sede moderna e prestigiosa, dotata di aule speciali e laboratori (biblioteca, auditorium, palestra, laboratorio di informatica, di lingue, di apprendimento facilitato...).



Stimolati da quest'ambiente estremamente funzionale, luminoso e accogliente (fatto costruire dal nostro Comune sulla base di un originale progetto elaborato da tre ingegneri vigevanesi), docenti e alunni lavorano con entusiasmo, sfruttando al massimo le risorse disponibili e tutta la loro creatività. Nell'anno scolastico 2000/2001, nell'ambito del ridimensionamento delle scuole

della provincia di Pavia, la scuola Robecchi è stata fusa con la S.M.S. "C.M. Besozzi" sotto la presidenza di un unico dirigente scolastico.

<b>ORARIO - Scuola secondaria di primo grado “G. De Robecchi”</b>	
<b>Tempo scuola 30 ore settimanali con moduli da 57 minuti</b>	Dal lunedì al venerdì <b>dalle ore 7:50 alle ore 13:37</b>
1° campanello	7:50
1° ora	7:55 - 8:50
2° ora	8:50 - 9:43
1° INTERVALLO	9:43 - 9:53
3° ora	9:53 - 10:46
4° ora	10:46 - 11:39
2° INTERVALLO	11:39 - 11:49
5° ora	11:49 - 12:42
6° ora	12:42 - 13:37

## SEZIONE 2: LABORATORI E AMBIENTI INNOVATIVI

La nostra scuola, grazie agli investimenti degli ultimi anni, ha introdotto numerosi laboratori e ambienti innovativi. Si è avvertita la necessità di costruire degli spazi in cui potenziare le discipline STEM, l'arte, il consolidamento della lingua inglese e l'inclusione degli alunni con disabilità o disturbi specifici dell'apprendimento.

Di seguito troverete alcuni dei nostri laboratori e ambienti innovativi con la relativa ubicazione all'interno dell'Istituto Comprensivo.

### 2.1 Area umanistica



#### **Biblioteca**

*Plesso Robecchi e plessi di primaria*

Le nostre biblioteche sono completamente informatizzate e nella gestione dei prestiti.

---



#### **Auditorium**

*Plesso Robecchi*

L'istituto dispone di tutta l'attrezzatura necessaria: casse acustiche, subwoofer e microfoni panoramici.

---

### 2.2 Area scientifico-tecnologica



#### **Aula di Tecnologia**

*Plesso Robecchi*

L'aula dispone di LIM, stampante 3D e banchi spaziosi inclinabili.

---



### **Aula Informatica**

*Tutti i plessi*

Tutti i plessi dispongono di aule informatiche con PC fissi, Notebook e carrelli mobili dotati di Chromebook e tablet.

---

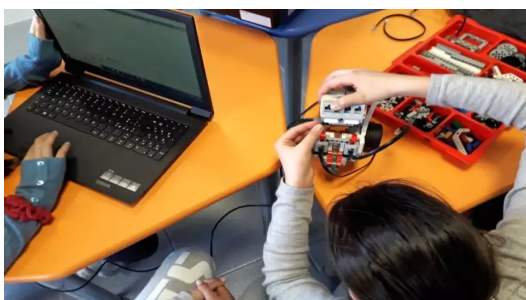

### **Laboratorio di Robotica**

*Tutti i plessi*

Il laboratorio abbraccia diverse discipline e si occupa della progettazione, programmazione e sviluppo dei robot, coinvolgendo molteplici conoscenze settoriali all'interno del processo di realizzazione.

---



### **Aula Cinema**

*Plesso Robecchi*

Ambiente creato per sostenere l'educazione visiva a scuola e promuovere la didattica del linguaggio cinematografico e audiovisivo.

---

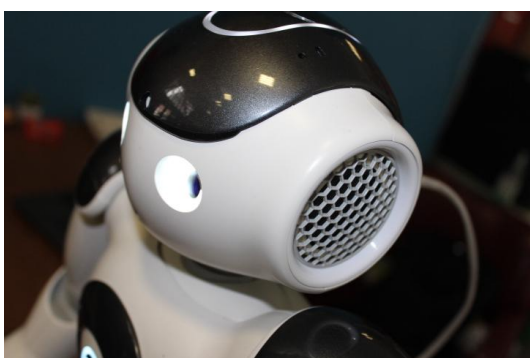

### **Nao Robot**

*Tutti i plessi*

L'Istituto dispone di uno straordinario strumento di programmazione diventato ormai un riferimento nell'istruzione e nella ricerca.

---



### **Laboratorio di scienze**

*Plesso Robecchi e plessi di primaria*

Ambiente a supporto per gli studenti durante gli studi scientifici e spazio di lavoro dove riflettere un approccio pratico.

---



### **Serra Idroponica**

*Plesso Botto*

Alternativa efficace e ideale alla realizzazione di un orto, in questo caso in door, senza l'utilizzo del terreno. Semplicemente attraverso acqua, miscele di nutrienti (food plants) e luce, i semi della coltura prescelta si sviluppano e si trasformano rapidamente.

---

## **2.3 Area linguistica**



### **Spazi multimediali innovativi**

*Tutti i plessi*

Tutte le aule dei nostri plessi sono dotate di LIM e dispositivi multimediali innovativi per l'apprendimento delle lingue straniere.

---

## **2.4 Area per il supporto e l'inclusione**



### **Spazio morbido**

*Tutti i plessi*

Si tratta di un "angolo morbido" con cui sono state attrezzate le aule dei vari plessi dedicate agli alunni con disabilità che in questo spazio possono trovare un rifugio, svolgere attività specifiche o anche solo riposarsi.

---



### **Aule per alunni con bisogni educativi speciali**

*Tutti i plessi*

L'Istituto dispone di ambienti per il supporto didattico-cognitivo degli alunni con bisogni educativi speciali, mettendo a disposizione spazi che favoriscano le relazioni e la produttività.

---





### **Laboratori di Apprendimento Facilitato per alunni con DSA**

*Plesso Robecchi e plessi di primaria*

I plessi di secondaria e primaria dispongono di software per laboratori di apprendimento facilitato per alunni con DSA.

---

## **2.5 Area linguaggi non verbali**



### **Palestra**

*Plesso Robecchi e plessi di primaria*

La palestra del plesso Robecchi Palabonomi è molto ampia e ha un campo polivalente. Come anche le palestre dei plessi di primaria, dispone di vari materiali propedeutici per la psicomotricità e per l'educazione motoria.

---



### **Laboratorio di Arte**

*Tutti i plessi*

I laboratori d'arte sono dotati di ampi tavoli, materiali da disegno, LIM, computer, stampanti, tavolette grafiche e tavoli luminosi.

---



### **Laboratorio di Musica**

*Plesso Robecchi*

Il laboratorio offre ampi tavoli, LIM e vari strumenti musicali. Questo spazio mira allo sviluppo di competenze relative alla percezione, alla fruizione, alla produzione musicale e alla rappresentazione culturale dei fenomeni sonori-musicali.

---

## SEZIONE 3: PROGETTI

**3.1 Offerta formativa**

COMUNICAZIONE NELLA MADRELINGUA		
TITOLO	REFERENTE	PLESSI COINVOLTI E DESTINATARI (classe/i, gruppo alunni...)
<b>Progetto Recupero Scuola Primaria</b>	Docenti curriculari	Gruppi di alunni di tutte le classi scuola <b>Primaria</b> .
<b>Corso di alfabetizzazione primaria</b>	Referenti BES3	Gruppi di alunni della scuola <b>Primaria</b> .
<b>Il club del libro</b>	Adriana Romeo	Gruppi di alunni della <b>Secondaria</b> .

COMUNICAZIONE NELLE LINGUE STRANIERE		
TITOLO	REFERENTE	PLESSI COINVOLTI E DESTINATARI (classe/i, gruppo alunni...)
<b>Express yourself</b>	Navoni Paola	Tutti gli alunni di tutti i plessi con esperto <b>MADRELINGUA</b> .
<b>Corso in preparazione certificazione A2 Key</b>	Nappi Rosa	<b>Secondaria</b> di I grado – Alunni III.
<b>Inglese Potenziato e CLIL</b>	Priora Sabrina, Cimarrusti Antonella	Tutti gli alunni della <b>Primaria</b> .
<b>CLIL</b>	Limiroli Claudia	Tutti gli alunni della <b>Secondaria</b> .

COMPETENZA MATEMATICA E COMPETENZE DI BASE IN SCIENZA E TECNOLOGIA		
TITOLO	REFERENTE	PLESSI COINVOLTI E DESTINATARI (classe/i, gruppo alunni...)
<b>Alleniamoci logica-mente per vincere</b>	Limiroli Claudia	Gruppi di studenti delle classi III, IV e V della Scuola <b>Primaria</b> e delle classi I, II, III della Scuola <b>Secondaria</b> .



<b>Dalla Lomellina all'Oltrepò: il vino</b>	Parea Elisabetta	Approfondimento dell'argomento rivolto alla Scuola <b>Secondaria</b> : classi 2B - 2D; Scuola <b>Primaria</b> : classi seconde e terze plesso De Amicis; Classi II e III plesso Botto; Scuola dell' <b>Infanzia</b> : sez. Grandi plesso Corsico e S. Maria.
<b>La magia dell'orto</b>	Caterina Rastellini	Sezioni grandi <b>Infanzia</b> Corsico e S. Maria.
<b>Orto didattico inclusivo "Lavorando si cresce"</b>	D'Arco Emanuela	Alunni con bisogni educativi speciali, in particolare alunni con disabilità delle classi prime, seconde, terze della <b>Secondaria</b> , coadiuvati da alcuni alunni di una classe pilota del plesso (circa 15-20).

### COMPETENZA DIGITALE

TITOLO	REFERENTE	PLESSI COINVOLTI E DESTINATARI (classe/i, gruppo alunni...)
<b>Happy code, laboratorio di coding e robotica</b>	Mancin Manuela	Alunni di classi III scuola <b>Primaria</b> e sezioni mezzani e grandi scuola dell' <b>Infanzia</b> .
<b>Digitabili e connessi</b>	D'Arco Emanuela	Alunni con disabilità classe III <b>Secondaria</b> e V <b>Primaria</b> .
<b>Un social robot per Includere</b>	Limioli Claudia e Molinari Katia	Per la scuola <b>Primaria</b> : gruppi di alunni delle IV e V del Botto, IV del plesso De Amicis che hanno già frequentato un corso di robotica e che faranno da tutor ad alunni con disabilità.  Alunni seconde e terze della <b>Secondaria</b> , che faranno da tutor ad alunni con disabilità.

### IMPARARE A IMPARARE

TITOLO	REFERENTE	PLESSI COINVOLTI E DESTINATARI (classe/i, gruppo alunni...)
<b>Con-pensare, Dis-pensare</b>	Contartese Sara	Studenti con Dsa certificati e in via di certificazione delle classi terze e quarte e quinte della scuola <b>Primaria</b> .

<b>Resta con me: incontriamo gli anziani sul nostro territorio</b>	Bettucchi Vanessa	Gruppi di alunni della <b>Secondaria</b> .
<b>Latin Lovers: Potenziamento linguistico e avviamento allo studio del latino</b>	Porcaro Milena	Classi terze della <b>Secondaria</b> .
<b>Progetto di metafonologia "Giocare con le parole"</b>	Reina Elisa	Gruppo di alunni dell' <b>Infanzia</b> dei plessi Corsico e S. Maria di 5 anni.

### COMPETENZE SOCIALI E CIVICHE

TITOLO	REFERENTE	PLESSI COINVOLTI E DESTINATARI (classe/i, gruppo alunni...)
<b>Psico-pet art therapy</b>	Contartese Sara	Tutti gli alunni con disabilità a partire dalla scuola dell' <b>Infanzia</b> fino alla <b>Secondaria</b> di primo grado e piccoli gruppi di alunni scelti a rotazione all'interno di ciascuna classe partecipante.
<b>Cento passi sul viale della Libertà</b>	Vino Maria Teresa	Tutti gli alunni che si avvalgono della religione cattolica.
<b>Continuità e orientamento</b>	Monaco Giulia	Alunni che effettuano il passaggio dalla Scuola dell' <b>Infanzia</b> alla <b>Primaria</b> , dalla <b>Primaria</b> alla <b>Secondaria</b> di Primo Grado e da quest'ultima alla <b>Secondaria</b> di Secondo Grado.
<b>Progetto accoglienza: <i>Insieme si sta bene</i></b>	Monaco Giulia	Alunni che si apprestano per la prima volta a varcare la porta della Scuola dell' <b>Infanzia</b> , della Scuola <b>Primaria</b> e della Scuola della <b>Secondaria</b> di Primo Grado.

### CONSAPEVOLEZZA ED ESPRESSIONE CULTURALE

TITOLO	REFERENTE	PLESSI COINVOLTI E DESTINATARI (classe/i, gruppo alunni...)
<b>Progetto teatro: io mi esprimo.</b>	Rametta Mariangela	Tutti gli alunni del plesso De Amicis.

<b>CRE_Azioni</b>	Santacroce Vita	Alunni classi seconde e terze della <b>Secondaria</b> (a partire da 20 alunni divisi in due gruppi da 10).
<b>Le pitture di Cnosso e Festo</b>	Mascherpa Laura	Alunni classe 5A, 5B, 5C del <b>De Amicis</b> .
<b>Progetto musica</b> <i>Suoni e silenzi</i>	Mancin Manuela  Scarpulla, Patanè	Gruppi di alunni della scuola <b>Primaria</b> .  Scuola <b>Infanzia</b> (grandi) Santa Maria delle Vigne e Corsico.
<b>Suoni e Silenzi, corso di strumento esterno</b>	Bascapè Eleonora	Classi I, II, III Scuola <b>Secondaria</b> di primo grado Robecchi e Classi III e IV Scuole <b>Primaria</b> De Amicis e A. Botto.
<b>Progetto sport</b> <i>Il gioco nello sport</i>	Casazza Adele	Tutti gli alunni dei due plessi della scuola dell' <b>Infanzia</b> e della scuola <b>Primaria</b> .
<b>Centro sportivo scolastico</b>	Barbin Devis Sozzani Andrea	Tutti gli alunni di <b>Secondaria</b> di primo grado.
<b>Progetto Sci</b>	Devis Barbin	Gruppo di alunni del <b>Robecchi</b> .

### 3.2 Progetti in collaborazione con enti esterni

Scuola Secondaria di Primo grado				
COMPETENZA DI RIFERIMENTO	TITOLO	ENTE PROPONENTE	REFERENTE	DESTINATARI
COMUNICAZIONE NELLE LINGUE STRANIERE	<b>Inglese madrelingua</b>	Docenti madrelingua esterni	Rosa Nappi	Alunni delle classi I, II e III
COMPETENZA MATEMATICA E COMPETENZE DI BASE IN SCIENZA E TECNOLOGIA	<b>Laboratori di chimica</b>	ITIS G. Caramuel di Vigevano	Stefano Travaglino	Tutte le classi

	<b>Riciclo delle componenti elettroniche</b>	ITIS G. Caramuel di Vigevano	Claudia Limiroli	Classi 2A, 2B e 2D
<b>IMPARARE A IMPARARE</b>	<b>Strategie</b>	Univ. degli Studi di Pavia	Angela Emma	Tutti gli alunni con BES
	<b>Smonting</b>	Soroptimist International d'Italia	Claudia Limiroli	Classi selezionate del Robecchi
<b>COMPETENZE SOCIALI E CIVICHE</b>	<b>Arance salute</b>	AIRC	Sozzani, Barbin e Iannello	Tutti gli alunni
	<b>Cultura Legalità</b>	Arma dei Carabinieri	Referente legalità	Tutti gli alunni
	<b>Un Albero per il Futuro</b>	Centro Nazionale Carabinieri Biodiversità	Limiroli	Tutti gli alunni
<b>CONSAPEVOLEZZA ED ESPRESSIONE CULTURALE</b>	<b>Scuola Attiva Junior</b>	USR Lombardia	Barbin – Sozzani	Tutti gli alunni
	<b>Nominare le Emozioni</b>	Psicologa Cristina Maltese	Referente salute	Tutti gli alunni

<b>Scuola Primaria</b>				
<b>COMPETENZA DI RIFERIMENTO</b>	<b>TITOLO</b>	<b>ENTE PROPONENTE</b>	<b>REFERENTE</b>	<b>DESTINATARI</b>
<b>COMUNICAZIONE NELLA MADRELINGUA</b>				
<b>COMUNICAZIONE NELLE LINGUE STRANIERE</b>	<b>Corso di inglese a scuola</b>	English in Action	Docenti di inglese da definire	Tutti gli alunni
<b>COMPETENZA MATEMATICA E COMPETENZE DI BASE IN SCIENZA E TECNOLOGIA</b>	<b>GIOCHI DELLA BOCCONI</b>	UNIVERSITÀ BOCCONI	Bellan	Gruppi di alunni classi 4 <sup>^</sup> 5 <sup>^</sup> Botto
<b>COMPETENZA DIGITALE</b>	<b>Informa, programma e crea</b>	Luca Firpo	Referenti di plesso	2A De Amicis e tutte le 5 <sup>^</sup>

	<b>Cybersecurity</b>	Soroptimist International d'Italia	Docenti della scuola primaria	Le classi III e la 5C del De Amicis, le classi IV del Botto
<b>IMPARARE A IMPARARE</b>	<b>Strategicamente</b>	Univ. degli Studi di Pavia	Laura Mascherpa Sara Contartese	Alunni con BES
<b>COMPETENZE SOCIALI E CIVICHE</b>	<b>LIFE SKILLS</b>	ATS LOMBARDIA	Pelizzari/Barreca	Classi selezionate del plesso Botto
	<b>FACCIAMO ECONOMIA</b>	IIS CASALE	Ansalone/Pansocco	Alunni classi 5 <sup>^</sup>
	<b>Cultura Legalità</b>	Arma dei Carabinieri	Referente legalità	Alunni classi 5 <sup>^</sup>
<b>CONSAPEVOLEZZA ED ESPRESSIONE CULTURALE</b>	<b>SCUOLA ATTIVA KIDS</b>	USR LOMBARDIA	Casazza/Giuffrida	Tutti gli alunni delle classi 1 <sup>^</sup> e 2 <sup>^</sup>
	<b>Nominare le Emozioni</b>	Psicologa Cristina Maltese	Referente salute	Tutti gli alunni

<b>Scuola dell'Infanzia</b>				
<b>COMPETENZA DI RIFERIMENTO</b>	<b>TITOLO</b>	<b>ENTE PROPONENTE</b>	<b>REFERENTE</b>	<b>DESTINATARI</b>
<b>COMPETENZE SOCIALI E CIVICHE</b>	<b>Il Filo Celeste</b>	Coop. Sant'Ambrogio	Docenti	Alunni e genitori
<b>CONSAPEVOLEZZA ED ESPRESSIONE CULTURALE</b>	<b>Danza</b>	Esperto esterno	Docenti	Gruppo di alunni Santa Maria e Corsico
	<b>Yoga</b>	Esperto esterno	Docenti	Gruppo di alunni del plesso Santa Maria delle Vigne

### 3.3 Percorsi antidispersione sovvenzionati dal PNRR

<b>Scuola Secondaria - Robecchi</b>			
<b>Area</b>	<b>Percorso</b>	<b>ESPERTO/REFE</b>	<b>DESTINATARI</b>

		<b>RENTE</b>	
<b>Mentoring e orientamento</b>	<b>Percorsi individuali di tutoring e mentoring</b>	Vita Santacroce	Percorsi individuali per 30 alunni di tutte le classi
<b>Potenziamento delle competenze di base</b>	<b>Studio assistito</b>	Giulia Monaco	Gruppi di alunni delle classi I, II e III.
	<b>Corsi di alfabetizzazione</b>		<ul style="list-style-type: none"> <li>● Gruppi di alunni NAI da alfabetizzare</li> <li>● Gruppi di alunni NAI per il potenziamento della lingua nelle discipline umanistiche e matematiche</li> </ul>
	<b>Laboratorio di apprendimento facilitato</b>		Gruppo di alunni con DSA.
<b>Orientamento per le famiglie</b>	<b>Percorsi per le famiglie</b>	Vita Santacroce	Famiglie selezionate dai team docenti
<b>Percorsi formativi e laboratoriali co-curricolari</b>	<b>ICDL</b>	Alessandro Cannavacciuolo	Gruppi di alunni di tutte le classi
	<b>Robotica</b>		
	<b>Giornale scolastico</b>		
	<b>Campus dell'orientamento</b>		



**SEZIONE 4: L'ORGANIZZAZIONE DELL'ISTITUTO E LE SUE RISORSE**

Di seguito è possibile trovare uno schema riassuntivo delle figure di riferimento per ogni ambito organizzativo della scuola. Al link in basso si avrà accesso al documento completo presente sul sito web della scuola.

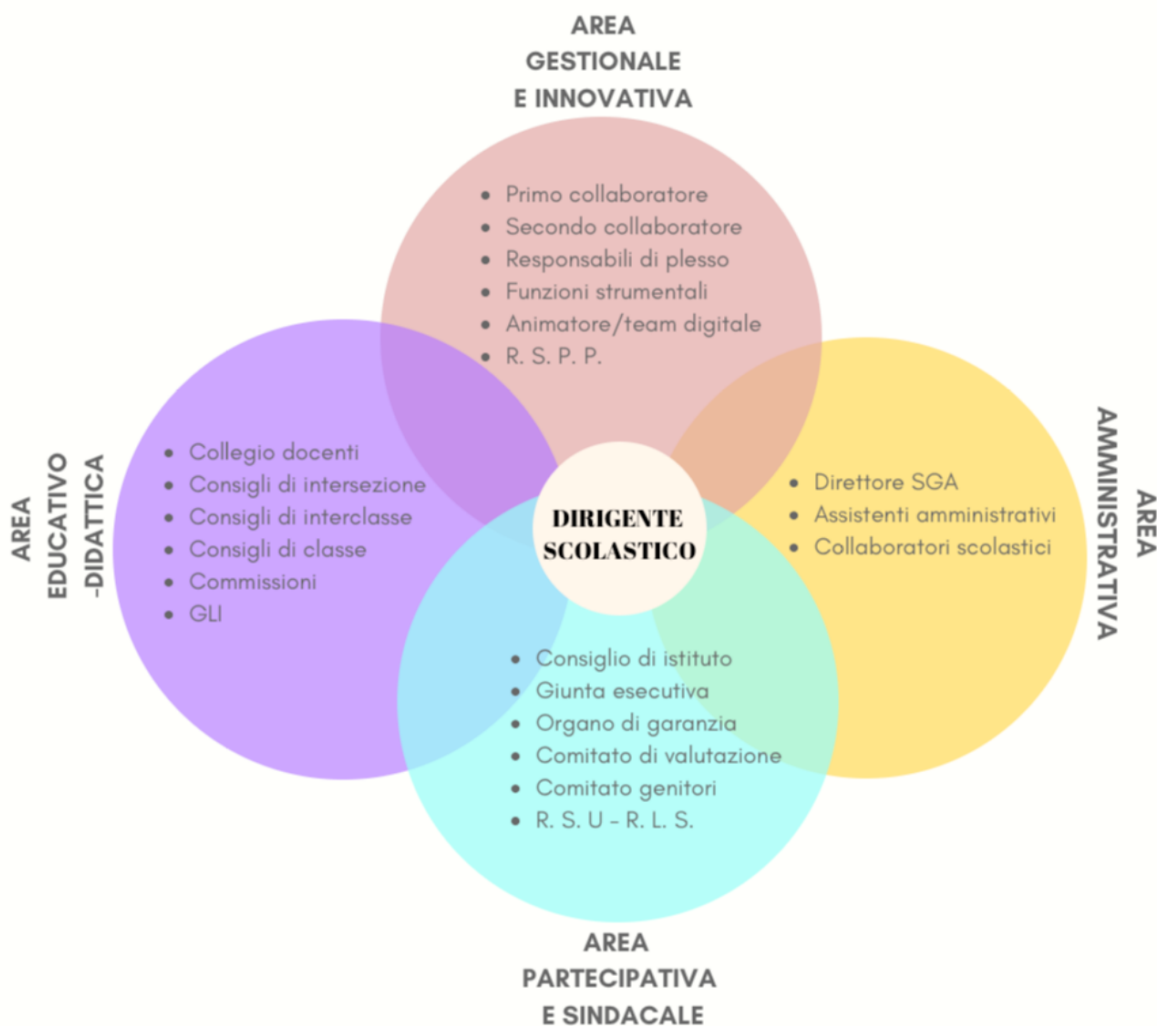

**4.1 Organigramma e funzionigramma**

<b>Dirigente Scolastico</b>	Dott.ssa Giovanna Montagna
<b>Collaboratore Vicario</b>	Prof. Claudia Limioli
<b>Secondo Collaboratore</b>	Ins. Annamaria Francia

<b>Responsabile di plesso “infanzia Corsico”</b>	Ins. Elisa Reina
<b>Responsabile di plesso “infanzia S.Maria delle Vigne”</b>	Ins. Silvia Patanè
<b>Responsabile di plesso “primaria E. De Amicis”</b>	Ins. Annamaria Francia
<b>Responsabile di plesso “primaria A. Botto”</b>	Ins. Katia Molinari
<b>Responsabile di plesso “Sec. 1° grado Robecchi”</b>	Prof. Claudia Limiroli

### **Funzioni strumentali**

<b>Funzioni strumentali</b>	<b>Nuove tecnologie e sito web</b>	Ins. Vania Rodofili
<b>Funzioni strumentali</b>	<b>Valutazione/autovalutazione</b>	Prof. Alessandro Cannavacciuolo Prof. Angela Emma
<b>Funzioni strumentali</b>	<b>Orientamento, continuità</b>	Prof. Giulia Monaco
<b>Funzioni strumentali</b>	<b>Sostegno al lavoro dei docenti e servizio per studenti con BES</b>	Prof. Emanuela D’Arco

ALLEGATI

Per saperne di più sulla nostra scuola è possibile consultare il [PTOF completo e i suoi allegati](#).